DARK HORSE COMICS

STAR WARS RELATOS

19 $5.99 US

STAR WARS

LUCAS BOOKS

STAR WARS

TALES

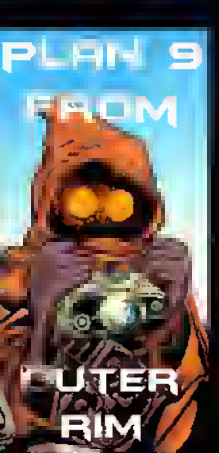

¡64 PÁGINAS ESPECTACULARES!

STAR WARS®

RELATOS

En este número

Derrumbando nuevos Imperios
Guión – **Jim Pascoe**
Lápices – **Ramon Bachs**
Entintado – **Kris Justice**
Color – **Tom Smith**
Rótulos – **Steve Dutro**

No se debe subestimar el valor de una correcta información para el éxito de una campaña militar
Guión – **Ken Lizzi**
Dibujo – **Lucas Marangon**
Rótulos – **Steve Dutro**

Bastante oscuridad visible
Guión – **Jeremy Barlow**
Lápices – **Greg Tocchini**
Entintado – **Eddie Wagner**
Color – **Michael Atiyeh**
Rótulos – **Michael Heisler**
Editor – **Scott Allie**

El club rebelde
Guión & Dibujo – **Scott Kurtz**
Color – **Jim Zubkavich**
Rótulos – **Robert Kirkman**
Editor – **Mike Carriglitto**

El sable luz perdido
Guión – **Andrew Robinson & Jim Royal**
Lápices – **Núria Peris**
Entintado – **Kris Justice**
Color – **Tom Smith**
Rótulos – **Steve Dutro**

Hacia el Gran Desconocido
Guión – **Haden Blackman**
Dibujo – **Sean Murphy**
Color – **Dan Jackson**
Rótulos – **Steve Dutro**

El cuentacuentos
Guión – **Jason Hall**
Dibujo – **Paul Lee**
Rótulos – **Steve Dutro**

Portada – **Andrew Robinson**

THE WORLD OF ENDLESS
INFINITICS
STAR WARS POSSIBILITIES

Traducción & Maquetación
Darth Klaus

Gracias especiales a
Lurga the Hutt

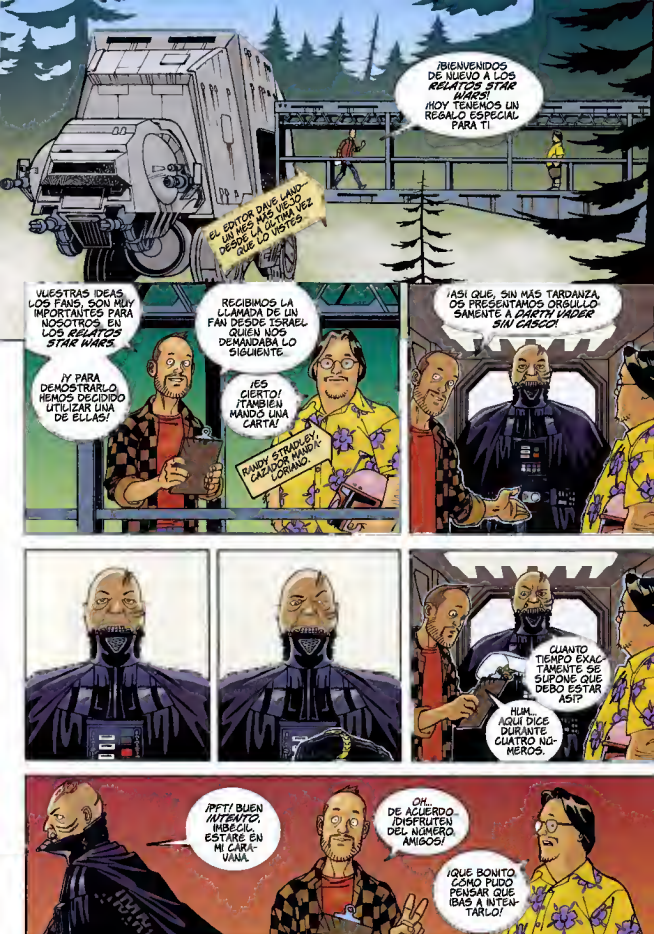

Art - Lucas Marangon
Colors - Jason Hvam
Letters - Steve Dutro

Please send questions and comments to:
Star Wars Tales c/o Dark Horse Comics,
10956 SE Main Street, Milwaukie, OR 97222
or e-mail at starwars@darkhorse.com

Check out the Dark Horse Message Boards at: www.darkhorse.com/community/boards

DERRUMBANDO NUEVOS IMPERIOS

LOS AÑOS DEL DOMINIO IMPERIAL HAN TERMINADO. EL OSCURO FANTASMA DEL EMPERADOR HA DADO PASO A GRUPOS CRIMINALES QUE INTENTAN APROPIARSE DE LAS MIGAJAS DEL IMPERIO CAÍDO. LA LUCHA DE LOS ANTIGUOS REBELDES CONTINÚA CON LA ESPERANZA DE APLASTAR ESTAS FACCIONES SUELTAS ANTES DE QUE FORMEN UNA VERDADERA AMENAZA.

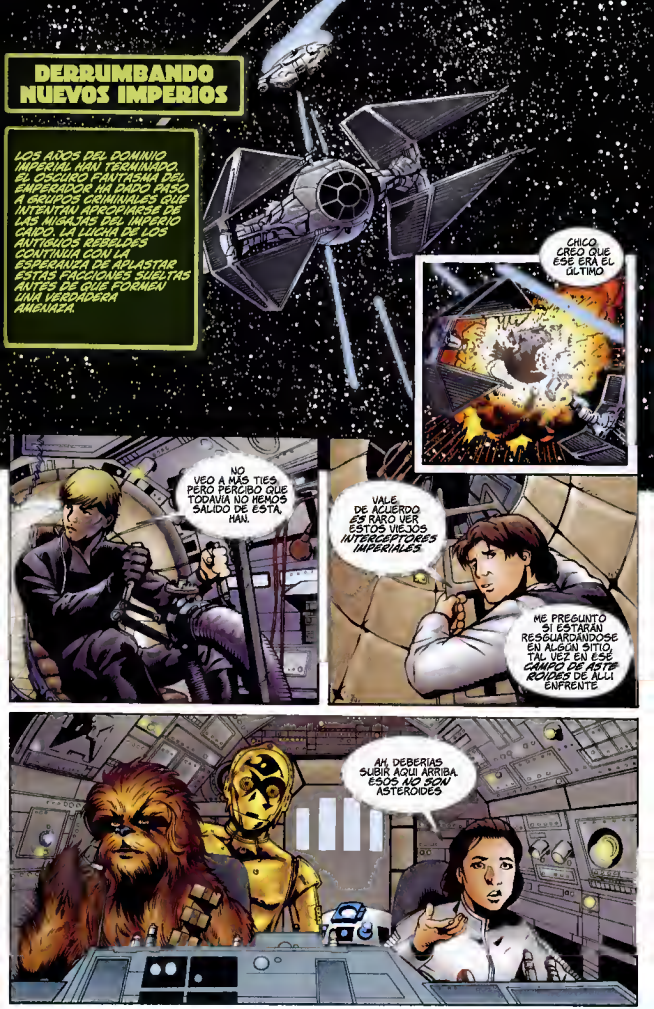

ALGUIEN DEBE ODIAR *MUCHO* A LOS JAWAS.
¿QUIÉN HARÍA ALGO ASÍ? ES TAN... *ALEATORIO*. CIERTAMENTE NO ES COMO LOS POS-IMPERIALES.
FFROWW!
YO TAMBIÉN LO VEO, CHEW-BACCA-- UN CAZA ESTELAR XI AVANZADO.
ALTEZA, MIS BANCOS DE DATOS ME MUESTRAN QUE ESTA CLASE PARTICULAR DE CAZAS ESTELARES IMPERIALES FUERON RETIRADOS UNA VEZ QUE SE ACTIVARON LOS MODELOS INTERCEPTOR.
TE AGRADEZCO LA LECCIÓN DE HISTORIA, PERO CREO QUE LE PERDIMOS.
NO, SE FUE CERCA DE ESA FÁBRICA.
HAY UNA GRAN OSCURIDAD ALLÍ.
HAZ A QUE NO PUEDA ILUMINAR MI BLÁSTER CHEWIE. SITÚATE ALLÍ, LUKE, LEIA Y YO VAMOS A IR A EXPLORAR EL TERRENO.
AH, VISITANTES... OS DOY LA BIENVENIDA...

¿QUIEREN COMPRAR O SOLO DESEAN MIRAR?
REPRESENTAMOS A LA NUEVA REPÚBLICA
CONTRA BANDO IMPERIAL ¿EH? SE LO HA MONTADO BIEN
¿A QUIÉN LE VENDE LOS CAZAS ESTELARES?
ESTIMADOS REPRESENTANTES SUPONEN QUE EL HUMILDE PEREK ES UN VULGAR PIRATA, O UN DELINCUENTE COMÚN
DISCÚLPENOS SI LE HEMOS JUZGADO DEMASIADO RÁPIDO... PERO SI NO ESTÁ NEGOCIANDO CON PIEZAS ILEGALES, ¿CON QUÉ REALMENTE COMERCIA?
NI CONTRABANDO NI PIEZAS ILEGALES. SOLO ES CHATARRA PARA MIS *RETRO-AJUSTES*.
ME TEMO QUE HAN PASADO POR ALTO MI TALENTO SI MI TRABAJO NO ESTÁ CLARO.
SOY EL ARTISTA PEREK.
GUERRA POS-GALÁCTICA. NO HAY MUCHA GENTE INTERESADA EN EL ARTE
A VECES, TRAS LA DESTRUCCIÓN VIENE ALGO HERMOSO.
¿TAMBIÉN ES FILOSOFO?
NO, NO. LA FILOSOFÍA ES PELIGROSA.
PUEDE *CARCOMERTE* SI NO POSEES NADA.
HEMOS DETECTADO PELIGRO AQUÍ.
¿TIENE CONOCIMIENTO DE ALGÚN TIPO DE ACTIVIDAD IMPERIAL EN ESTE SISTEMA? ¿CAZAS TIE?
SOLO ESTROPEADOS
JAWAS ¿QUÉ NOS PUEDE CONTAR SOBRE ELLOS?

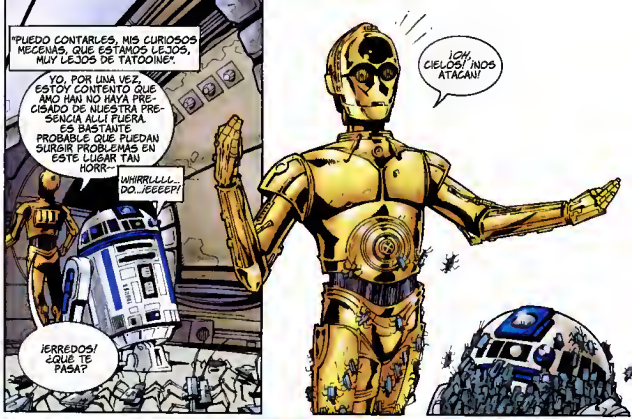
"PUEDO CONTARLES, MIS CURIOSOS MECENAS, QUE ESTAMOS LEJOS, MUY LEJOS DE TATOOINE".
YO, POR UNA VEZ, ESTOY CONTENTO QUE AMO HAN NO HAYA PRECISADO DE NUESTRA PRESENCIA ALLÍ FUERA. ES BASTANTE PROBABLE QUE PUEDAN SURGIR PROBLEMAS EN ESTE LUGAR TAN HORR--
WHIRRLLLL... DO...EEEEP!
¡ERREDOS! ¿QUÉ TE PASA?
¡OH, CIELOS! ¡NOS ATACAN!

¡NO ME FÍO DE ÉL!
NO TE FÍAS DE *NADIE*. PERO EL ESTE TIPO PARECE OCULTAR ALGO. ¿TAL VEZ, UNA ALIANZA CON LOS HUTTS?
ESO EXPLICARÍA LA CONEXIÓN TATOOINE..

¡EY! ¡ESTOS BICHOS HUELEN PEOR QUE LOS BANTHAS!
NO ES POR LOS BANTHAS. SE CREE QUE TRAS SUS CAPUCHAS LOS ROSTROS DE LOS JAWA ESTÁN CUBIERTOS DE UN *EXCREMENTO DE INSECTO* ATRAÍDOS POR SU SUCIO OLOR. YO--

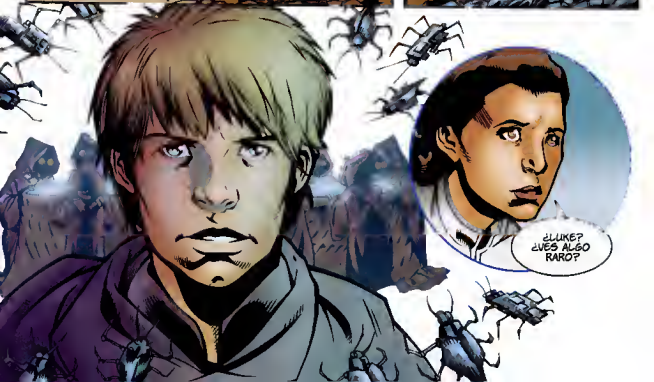
¿LUKE? ¿VES ALGO RARO?

¡LUKE!
¡NO!

ESTOS NO SON JAWAS DE VERDAD, Y LOS HUTTS NO TIENEN NADA QUE VER CON ESTO. SÉ LO QUE OCULTA PEREK.

PEREK DIJO QUE LA FILOSOFÍA ERA PELIGROSA PERO ES SU EXTREMISMO LO QUE LLEVA A SUS CREYENTES AL LADO OSCURO.
VALE. A MÍ NO TIENES QUE CONVENCERME, CHICO, DISPARÉMOSLE ANTES DE QUE OCURRA ALGO MALO

FEREEOWW!
¿QUÉ LE PASA A MI NAVE? ¿Y DÓNDE ESTÁN LOS DROIDES?

¡ABAJO CON LA CARNE! ¡LAS MÁQUINAS SON EL TERROR! ¡EL TERROR ES EL ARTE! ¡EL ARTE ES EL NUEVO IMPERIO!
SKYWALKER, TU MANO MECÁNICA TE HA CONDUCIDO HACIA MI. AHORA COSECHARÉ A TUS AMIGOS COMO YA HICE CON LOS JAWA Y LO QUE QUEDABA DEL IMPERIO!
LA CARNE SE CONVERTIRÁ EN COMBUSTIBLE
LAS MÁQUINAS SE RECONSTRUIRÁN EN ARTE.
¡EL ARTE TRANSFORMARÁ LA GALAXIA!

UMM

FSSH
¡BIENVENIDO A MI IMPERIO DEL ARTE!
¡FROWWW!
AHORA NO CHEWIE-- ESPERA, ¿QUÉ ES LO QUE DICES ACERCA DE "LA FUENTE DE ENERGÍA"?
¡CONTEMPLA LA BELLEZA DE DERRUMBAR, EL EXQUISITO TERROR DE LA ARQUITECTURA!
¡USANDO *SIMBIONTES JAWA*, HE SIDO CAPAZ DE REEMPLAZAR SUS INSECTOS CON MIS MICRO-DROIDES!
¡PRONTO MI *VIRUS DEL ARTE* RECONSTRUIRÁ LA GALAXIA AL COMPLETO!

NO ESTA MAL. TRAS TODO ESE PELO TIENES ALGO DE CEREBRO PASAME UN DETONADOR CRUZADO DOBLE
NO TE RESISTAS A LA MAQUINA QUE HAY EN TU INTERIOR. ¡PRONTO, AL IGUAL QUE TU PADRE SERAS CASI TODO UNA MAQUINA!
¡SHHH!
PUEDES... DESCONECTARLO... ZZT... PERO... ZZT... EL VIRUS...ESTA AHORA DENTRO DE TI...
EL CHICO ARTE ESTA A PUNTO DE APRENDER QUE SI LA CARNE ES UN COMBUSTIBLE, TAMBIEN ES UN CONDUCTOR. ¡ESO HACE QUE UN DETONADOR DE CHISPAS CORELIANO PUEDA PROVOCAR UN CORTO-CIRCUITO!
MI PADRE NO ERA UNA MAQUINA...

...¡ERA UN JEDI!
ZZZZZZ
¿ESTAS BIEN?
CREEME. FUE PEOR LA ÚLTIMA VEZ. NO TENGO MUCHAS GANAS DE VOLVER AL TANQUE DE BACTA.
ENTONCES CÚRATE RÁPIDO, CHICO. ESTOY SEGURO QUE ESE NO ERA EL ÚLTIMO SACO DE ESCORIA CON EL QUE TENEMOS QUE LIDIAR.
FIN.

NO SE DEBE SUBESTIMAR EL VALOR DE UNA CORRECTA INFORMACIÓN PARA EL ÉXITO DE UNA CAMPAÑA MILITAR

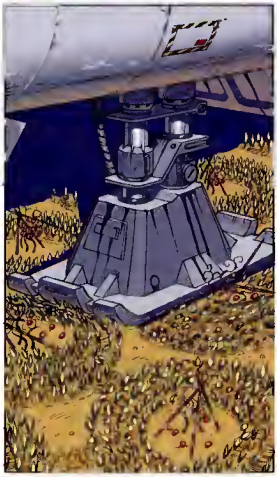

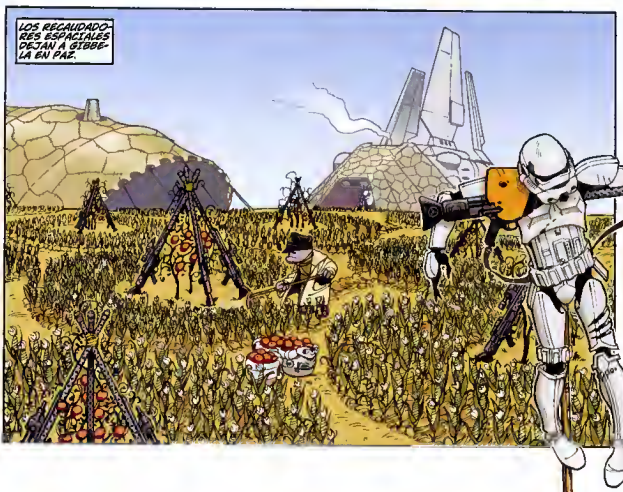
LOS RECAUDADORES ESPACIALES DEJAN A GIBBELA EN PAZ.

BASTANTE OSCURIDAD VISIBLE

QUINCE MESES DESPUÉS DE LA BATALLA DE GEONOSIS

YA ESTÁN AQUÍ, KRAM. PARECEN DOS DE ELLOS, NO SON TROPAS CLON.
JING Y YO LES LLEVAREMOS AL SUBNIVEL DIECISEIS Y NOS REUNIREMOS ALLÍ CONTIGO.
NARIA, CUALQUIER COSA PARA QUE LA COLONIA SIGUI ESE IGUAL
ANDRU, ¿QUÉ PASA SI USAN SU MAGIA CON NOSOTROS? NO QUIERO QUE ME ROBEN MI MENTE.
ESO NO PASARÁ. INTENTA MANTENERTE CONCENTRADO.
NOS HEMOS GANADO LA VIDA EN ESTA ROCA ANTEPONIENDO EL BIENESTAR DE LA COMUNIDAD ANTES QUE CUALQUIER NECESIDAD INDIVIDUAL.
BASTANTE DE LO QUE SOY AHORA ESTÁ DEFINIDO POR MI LUGAR EN LA COLONIA, NO QUIERO QUE NADIE ME LO ARREBATE.
MI ABANDONO DE LA ORDEN NO SE PRODUCE POR ALGO ENTRE LUNIS Y YO. PERO DEBE SABER QUE ALGO NO VA BIEN.
NUESTRA CONEXIÓN MAESTRO/PADAWAN APENAS EXISTE YA.
ESTAMOS AQUÍ PARA VER A STIV KRAM.
LES ESTÁ ESPERANDO, GIGANTE. LE LLEVARÉ JUNTO A ÉL. MIS NOMBRES ASISTIRÁN Y DEFENDERÁN SUS NAVES.
AQUÍ EXTRAEN CORTOSIS. ES UNO DE LOS POCOS ALEACIONES QUE NUESTROS SABLES LUZ NO PUEDEN CORTAR.
NO BAJES LA GUARDIA PERCIBE. SIENTE LO AGUSTADOS QUE ESTÁN ESTAS PERSONAS.
NO PERCIBO NADA. NO CREO QUE PUDIERA AUNQUE QUISIERA.

NO PUEDO HACERLO. MANDÉMOSLES FUERA. NO ES DEMASIADO TARDE.

SABES QUE SI LO ES TAMPOCO ES FÁCIL PARA MÍ. PERO ESTO ES MÁS IMPORTANTE QUE CUALQUIERA DE NOSOTROS TENEMOS QUE HACERLO. O LO PERDEREMOS TODO.

MAESTRO, NO PUEDO OBTENER UNA SEÑAL. NO PODEMOS COMUNICARNOS CON CORUSCANT.

... SON LAS TORMENTAS ELÉCTRICAS. LA ATMÓSFERA IONIZADA LO REVUELVE TODO. EN ESTA ÉPOCA DEL AÑO, A MENUDO ESTAMOS AISLADOS DEL RESTO DE LA GALAXIA.

ESPERO QUE NO HAYAN VENIDO SOLO A REVISAR NUESTROS PERMISOS DE RENOVACIÓN. LOS ACABAMOS DE ENVIAR CON UN CORREO HIPERESPACIAL A

NO ESTAMOS AQUÍ PARA ESO. ¿QUÉ SABE ACERCA DE LA CLONACIÓN?

LO BASTANTE PARA SABER QUE ES UNA EMPRESA PELIGROSA. ¿POR? ¿ALGUIEN LE HA INFORMADO QUE TENEMOS UN COMPLEJO DE CLON[illegible]ÓN Y ESTÁ AQ[illegible] PARA INVESTIGARLO?

ALGO PARECIDO.

ME TEMO QUE ESTÁ PERSIGUIENDO FANTASMAS. PERO YA QUE ESTÁ AQUÍ, PUEDE ECHAR UN VISTAZO POR LOS ALREDEDORES.

¡POR LA FUERZA!

INCLUSO INTENTANDO AUTODESCONECTARME DE LA FUERZA, PUEDO PERCIBIR EL DOLOR QUE EXISTE AQUÍ.
POR PRIMERA VEZ EN MI VIDA SOY ABSOLUTAMENTE CONSCIENTE DE MI FALTA DE UNIÓN CON LUNIS Y DE LO QUE HE HECHO CON ESO.
INCLUSO HABIENDO EN TODOS CIENTOS DE VECES EN ESTA GALAXIA, LOS RECUERDOS CONTINÚAN PERSIGUIÉNDOME.
ALGO HA CAMBIADO LA TAREA QUE NOS HEMOS AUTOIMPUESTO DA UN NUEVO SIGNIFICADO A LO QUE HEMOS HECHO AQUÍ.
POR PRIMERA VEZ EN MI VIDA, ESTOY REALMENTE SATISFECHO.
NUNCA VI NADA TAN DESPIADADO..
TODAVÍA NO HABÉIS VISTO NADA.
HEMOS INFORMADO QUE VUESTRAS NAVES SE HAN PERDIDO EN LA TORMENTA ELÉCTRICA. PASARÁN MESES... O MÁS... ANTES DE QUE VENGA ALGUIEN A BUSCAROS.
LO SENTIMOS, PERO TENEMOS QUE HACER ESTO. VUESTRA REPÚBLICA NO NOS DEJÓ OTRA OPCIÓN.

REDIRECCIONES NO LETALES ESTOS GUARDIAS LLEVAN COSTOSAS OBS. SÉ QUE HAY COSAS QUE ES HAN TORCIDO ENTRE NOSOTROS PERO...
POR FAVOR, TEN MUCHO CUIDADO.
NUESTRAS MINAS... ESTABAN AGOTADAS, HABÍA MOS EXCAVADO TANTO COMO PUMOS CAPACES Y YA NO QUEDABA NADA MÁS
CUANDO NUESTRAS RESERVAS SE AGOTARON, SOLICITAMOS UN CRÉDITO CON LA PROMESA DE REA NUDAR EN BREVE LA PRODUCCIÓN PERO NUNCA SE REANUDÓ
GRRAAHRRGG!
ÉRAMOS UNA GENTE... ESTA BAMOS DESESPERADOS
APELAMOS AYUDA AL SENADO, PERO DEBIDA A LAS GUERRAS CLON, FUIMOS IGNORADOS NUESTRAS FAMILIAS PASABAN HAMBRE Y NADIE NOS AYUDABA...
INTENTAMOS REALIZAR CLONACIONES ESPERANDO QUE CON ESO SE GENERARÍA MÁS INGRESO, PERO LOS RESULTADOS FUERON... IMPERFECTOS
¡NO LES DEJEIS ESCAPAR!
PODÍAMOS REPARAR CUALQUIER MÁQUINA, PERO NO SABÍAMOS HACERLO CON ELLOS...
CUANDO ABANDONAMOS EL PROYECTO ABANDONAMOS TODA ESPERANZA ENTONCES LLEGÓ DOOKU Y SUS SEPARATISTAS OFRECIÉNDONOS UNA OFERTA QUE NO PODÍAMOS RECHAZAR
PUSIERON UNA RECOMPENSA A TODOS LOS JEDI. LOS CRÉDITOS QUE OBTENDRÍAMOS SERÍAN SUFICIENTES PARA REFLOTAR NUESTRA COLONIA... SUBIMOS DE NUEVO A LA SUPERFICIE Y GANAMOS LA VIDA
¡JING, NO! ¡ESTÁS DEMASIADO CERCA DE LOS...

AAAGGHHH!
¡OBS! ¡A LA NAVE!
HE SIDO UNA ESTÚPIDA.
HE ESTADO ABSORTA EN MI PROBLEMAS DE ADOLESCENTE PRODIENDO LA PISTA A LO QUE REALMENTE ES IMPORTANTE. Y AHORA, QUE LUMIS MÁS ME NECESITA.
¡NO ESTOY ALLÍ.
NOOO!!
THWIP!

NUESTRA SUPERVIVENCIA SIEMPRE DEPENDIÓ DE NUESTRA HABILIDAD EN TRABAJAR EN CONJUNTO. PARA QUE NUESTRO PLAN FUNCIONARA, TODOS TENÍA MOS QUE ESTAR DE ACUERDO.
¡TODOS TENÍAMOS QUE SER RESPONSA BLES DEL CRIMEN, PODEMOS JUSTIFICAR LO POCO LO QUE QUERRÁMOS, PERO LO QUE ESTAMOS HACIENDO AQUÍ ESTÁ MAL. NOS HEMOS ENGAÑADO A NOSOTROS MISMOS. LOS JEDI NO SON UNOS MONSTRUOS
POR FAVOR...
...LO SOMOS NOSO- TROS.
¡HA ENVENENADO SU MENTE! ¡DETENEDLA!

MEDIANTE LA FUERZA INTENTO ALCANZAR A ALGUIEN... A CUALQUIER PERSONA...
PERO NO HAY NADIE ESTOY COMPLETAMENTE SOLA
¡DETENÉCLA! ¡NO PERMITAIS QUE--!
TODO HA TERMINADO. ELLA LE DIRÁ A SUS AMIGOS LO QUE HEMOS HECHO AQUÍ, VOLVERÁN Y ARRASARÁN ESTE LUGAR. YA PODEMOS DARNOS POR MUERTOS
NO, NO LO ESTAMOS. ESA NAVE NO TIENE HIPERIMPULSO Y SUS SISTEMAS DE NAVEGACIÓN ESTÁN CIEGOS EN ESTA TORMENTA.
INCLUSO SI CONSIGUIERA ALCANZAR LA ATMÓSFERA, NO TIENE SUFICIENTE VITAL COMO PARA UNAS POCAS HORAS...

"... ESA NAVE SERÁ SU ATAÚD"
¡SOY OBS KAJ! ¡ESTOY VARADA CERCA DEL SISTEMA KATANOS Y NECESITO AYUDA!
¿ME PUEDE OÍR ALGUIEN?
SSSSHHHKK -- URSO 622 PUNTO 7. REPETIMOS: LE OÍMOS OBS KAJ. ESTÁ A NUESTRO ALCANCE. CURSO 622 PUNTO 7.
LUNIS, TE HE FALLADO EN VIDA PERO NO TE ABANDONARÉ. VOLVERÉ A POR TI. TRAERÉ UN EJÉRCITO DE JEDI Y...
---¡DOOKU!
FUEGO.

Y ASÍ SELLAMOS NUESTRO DESTINO
¡INTENTANDO SALVAR NUESTRA PRECIOSA COLONIA MINERA...
LA DESTRUIMOS POR COMPLETO
¿TIENES LOS CRÉDITOS?
NO, NO VA A PAGAR POR LA PADAWAN. SÓLO TENEMOS GOOD
¡CUANDO DEJAS TE ESCAPAR A LA CHICA LO ARRUINASTES TODO, ANDRU!
PERO NOS PROMETIÓ...
¡NOS ABANDONA A NUESTRA SUERTE! LA REPÚBLICA NO OLVIDARÁ ESTO. TENEMOS QUE HUIR...
NOS IREMOS ESTA NOCHE. NUESTRA ÚNICA ESPERANZA ES DISPERSARNOS Y REZAR PARA QUE LA GUERRA MANTENGA DEMASIADO OCUPADA A LOS JEDI PARA BUSCARNOS
SI FUERA TÚ, ME IRÍA ANTES DE QUE LOS DEMÁS HOMBRES SE ENTEREN DE LO QUE HAS HECHO
FIN

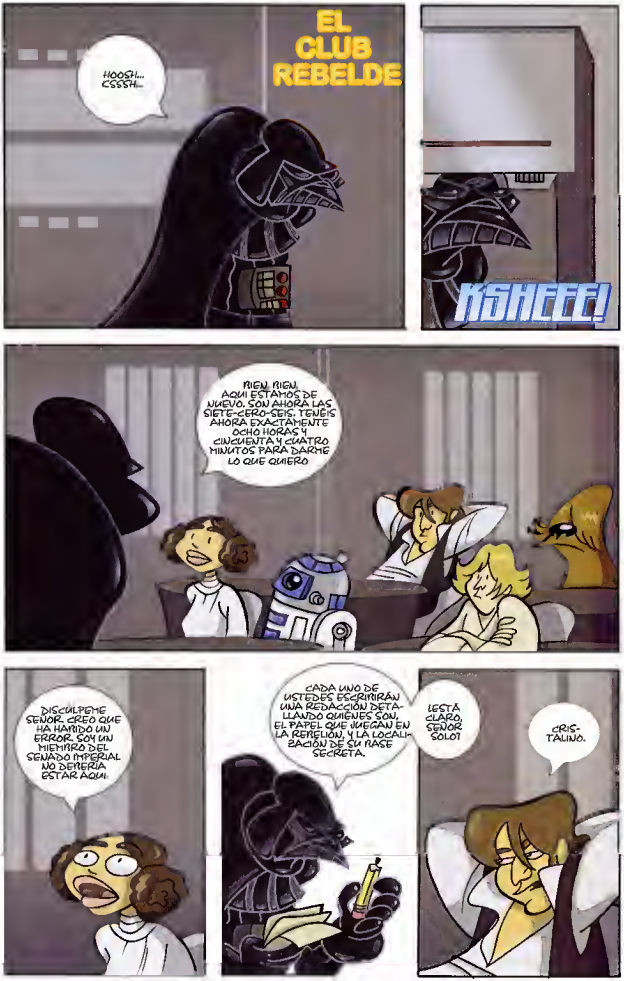
EL CLUB REBELDE
HOOSH... CSSSH...
KSHEEE!
¡BIEN, BIEN. AQUÍ ESTAMOS DE NUEVO. SON AHORA LAS SIETE-CERO-SEIS. TENÉIS AHORA EXACTAMENTE OCHO HORAS Y CINCUENTA Y CUATRO MINUTOS PARA DARME LO QUE QUIERO
¡DISCULPEME SEÑOR. CREO QUE HA HABIDO UN ERROR. SOY UN MIEMBRO DEL SENADO IMPERIAL NO DEBERÍA ESTAR AQUÍ!
CADA UNO DE USTEDES ESCRIBIRÁ UNA REDACCIÓN DETALLANDO QUIÉNES SON, EL PAPEL QUE JUEGAN EN LA REFRIEGA, Y LA LOCALIZACIÓN DE SU BASE SECRETA.
¿ESTÁ CLARO, SEÑOR SOLO?
CRISTALINO.

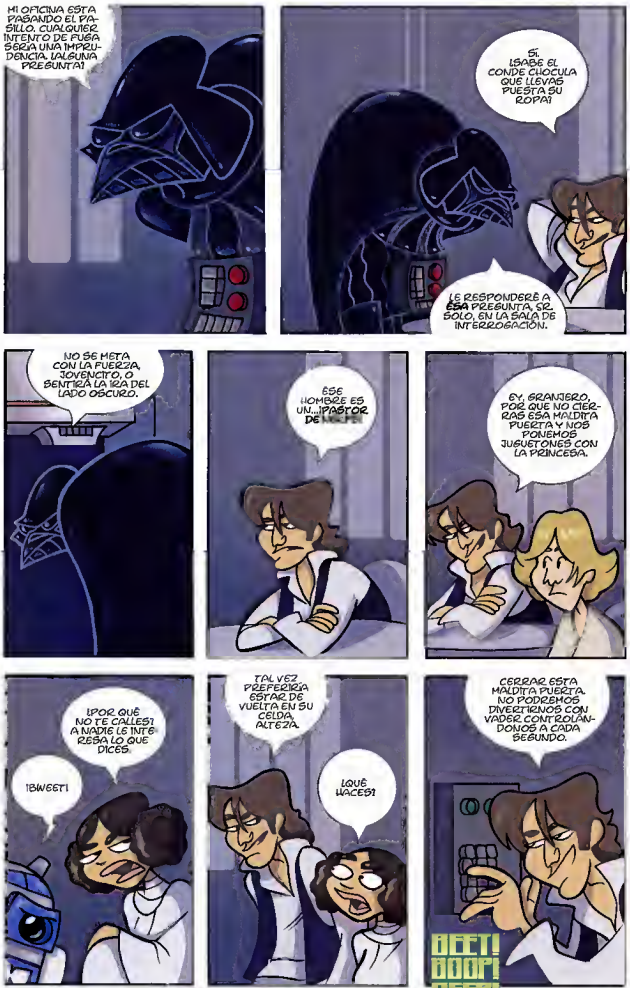
MI OFICINA ESTÁ PASANDO EL PASILLO. CUALQUIER INTENTO DE FUGA SERÁ UNA IMPRUDENCIA. ¿ALGUNA PREGUNTA?
SÍ, LSABE EL CONDE CHOCULA QUE LLEVAS PUESTA SU ROPA?
LE RESPONDERÉ A ESA PREGUNTA, SR. SOLO, EN LA SALA DE INTERROGACIÓN.
NO SE META CON LA FUERZA, JOVENCITO, O TENDRÉ LA VÍA DEL LADO OSCURO.
ESE HOMBRE ES UN ¡PASTOR DE [illegible]!
EY, GRANJERO, ¿POR QUÉ NO CIERRAS ESA MALDITA PUERTA Y NOS PONEMOS JUGUETONES CON LA PRINCESA.
¿POR QUÉ NO TE CALLES? A NADIE LE INTERESA LO QUE DICES.
¡BWEET!
TAL VEZ PREFERIRÍA ESTAR DE VUELTA EN SU CELDA, ALTEZA.
¿QUÉ HACES?
CERRAR ESTA MALDITA PUERTA. NO PODREMOS DIVERTIRNOS CON VADER CONTROLANDONOS A CADA SEGUNDO.
BEET! BOOP! BEEP!

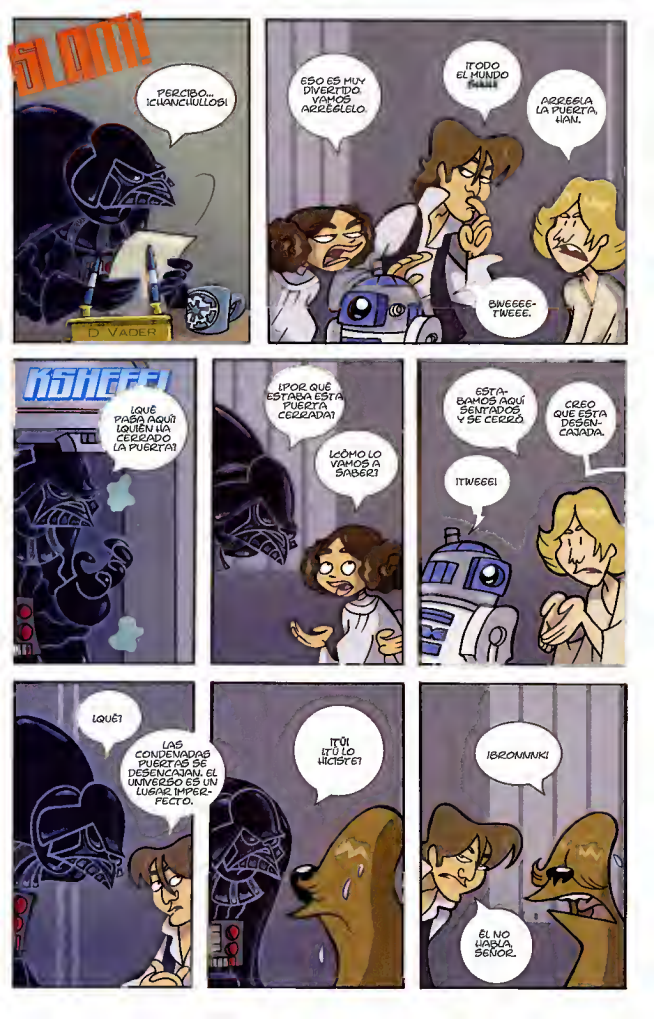
¡BOOM!
PERCIBO... ¡CHANCHULLO!
D. VADER
ESO ES MUY DIVERTIDO. VAMOS ARREGLELO.
¡TODO EL MUNDO PAAA!
ARREGLA LA PUERTA, HAN.
BWEEEE-TWEEE.
¡KSHEEE!
¿QUÉ PASA AQUÍ? ¿QUIÉN HA CERRADO LA PUERTA?
¿POR QUÉ ESTABA ESTA PUERTA CERRADA?
¿CÓMO LO VAMOS A SABER?
ESTÁBAMOS AQUÍ SENTADOS Y SE CERRÓ.
CREO QUE ESTÁ DESENCAJADA.
¡TWEEE!
¿QUÉ?
LAS CONDENADAS PUERTAS SE DESENCAJAN. EL UNIVERSO ES UN LUGAR IMPERFECTO.
¡TÚ! ¡TÚ LO HICISTE!
¡BRONNNK!
ÉL NO HABLA, SEÑOR.

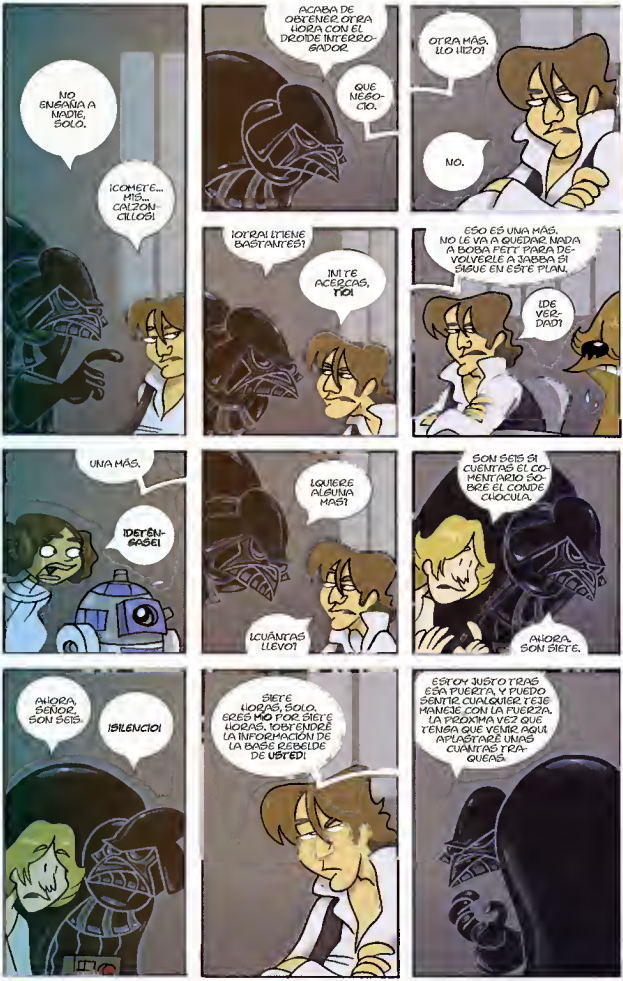
NO ENSEÑA A NADIE, SOLO.
¡COMETE... MIS... CALZONCILLOS!
ACABA DE OBTENER OTRA HORA CON EL DROIDE INTERROGADOR.
QUÉ NEGOCIO.
OTRA MÁS. LO LIZO!
NO.
¡OTRA! ¡TIENE BASTANTES!
IRTE ACERCAS, TIO!
ESO ES UNA MÁS. NO LE VA A QUEDAR NADA A BOBA FETT PARA DEVOLVERLE A JABBA SI SIGUE EN ESTE PLAN.
¡DE VERDAD!
UNA MÁS.
¡DETÉNGASE!
¿QUIERE ALGUNA MÁS?
¿CUÁNTAS LLEVO?
SON SIETE SI CUENTAS EL COMENTARIO SOBRE EL CONDE CHOCULA.
AHORA, SON SIETE.
AHORA, SEÑOR, SON SEIS.
¡SILENCIO!
SIETE HORAS, SOLO. ERES MÍO POR SIETE HORAS. OBTENDRÉ LA INFORMACIÓN DE LA BASE REBELDE DE USTED!
ESTOY JUSTO TRAS ESA PUERTA, Y PUEDO SENTIR CUALQUIER TEJE MANEJE CON LA FUERZA. LA PRÓXIMA VEZ QUE TENGA QUE VENIR AQUÍ APUNTARÉ UNAS CUÁNTAS TRAQUEAS.

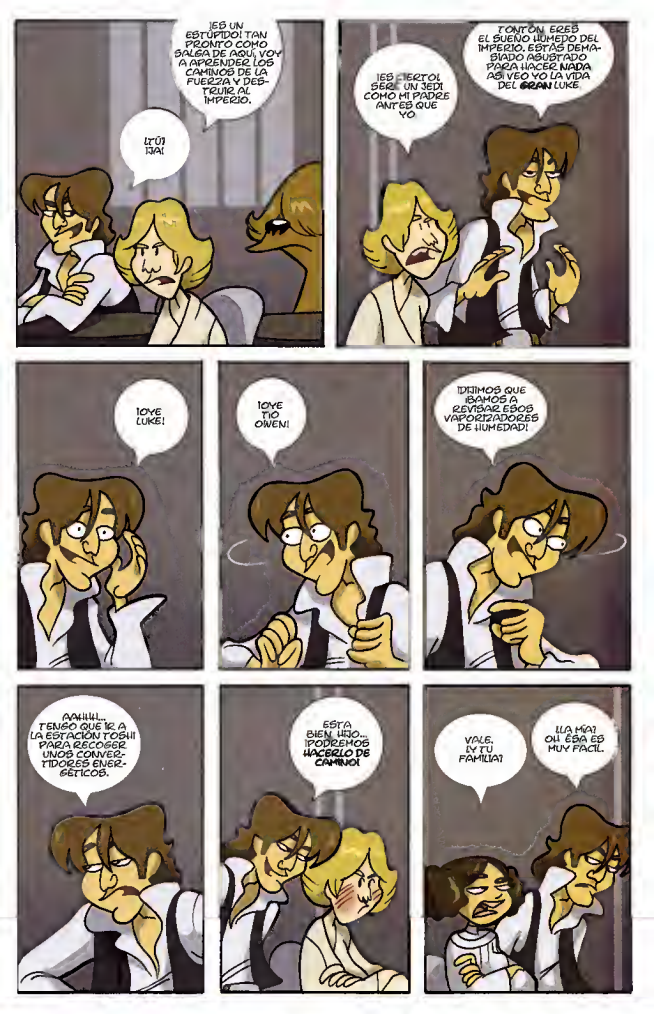
¡ES UN ESTÚPIDO! TAN PRONTO COMO SALGA DE AQUÍ, VOY A APRENDER LOS CAMINOS DE LA FUERZA Y DESTRUIR AL IMPERIO.
¡TÚ! ¡JA!
¡TONTÓN ERES! EL SUEÑO HÚMEDO DEL IMPERIO. ESTÁS DEMASIADO ASUSTADO PARA HACER NADA. ASÍ VEO YO LA VIDA DEL GRAN LUKE.
¡ES CIERTO! SERÉ UN JEDI COMO MI PADRE ANTES QUE YO
¡OYE, LUKE!
¡OYE, TÍO OWEN!
¡PENSÁBAMOS QUE ÍBAMOS A REVISAR ESOS VAPORIZADORES DE ¡HUMEDAD!
¡AAHH!... TENGO QUE IR A LA ESTACIÓN TOSH PARA RECOGER UNOS CONVERTIDORES ENERGÉTICOS.
ESTÁ BIEN, HIJO... ¡PODREMOS HACERLO DE CAMINO!
VALE. ¿Y TU FAMILIA?
¡LA MÍA! OH, ESA ES MUY FÁCIL.

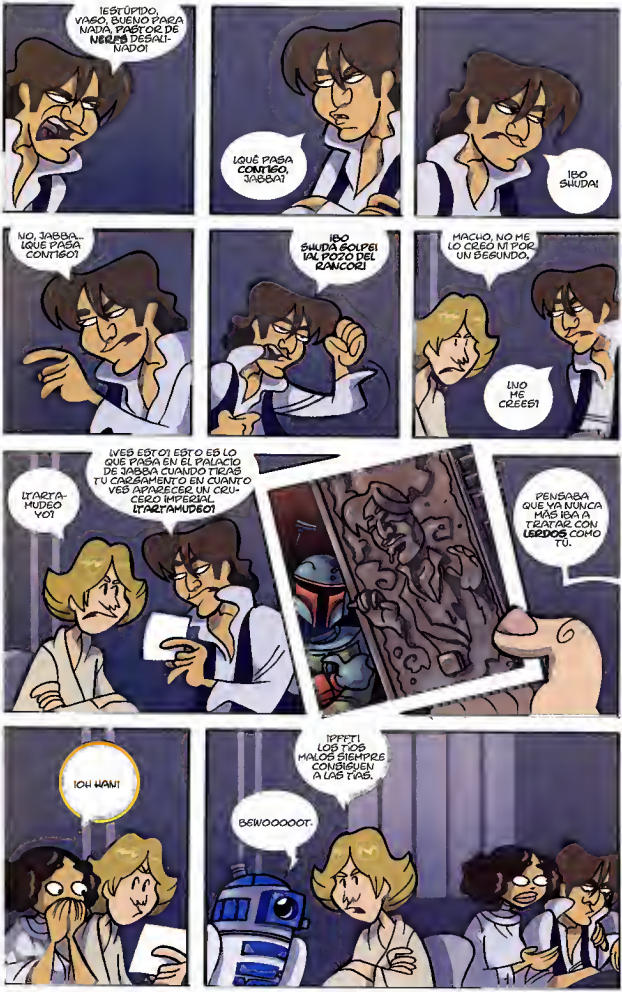
¡ESTÚPIDO, VASO, BUENO PARA NADA, PABTOR DE NERFS DESALMADO!
¿QUÉ PASA CONTIGO, JABBA?
¡BO SHUDA!
NO, JABBA... ¿QUÉ PASA CONTIGO?
¡BO SHUDA SOLFE! ¡AL POZO DEL RANCOR!
MACHO, NO ME LO CREO NI POR UN SEGUNDO.
¿NO ME CREES?
¡ESTO! ESTO ES LO QUE PASA EN EL PALACIO DE JABBA CUANDO TIRAS TU CASAMIENTO EN CUANTO VES APARECER UN CRUCERO IMPERIAL. ¡LARTAMUDEO!
LARTAMUDEO YO?
PENSABA QUE YA NUNCA MÁS IBA A TRATAR CON LERDOS COMO TÚ.
¡OH HAN!
¡PFFT! LOS TÍOS MALOS SIEMPRE CONSIGUEN A LAS TÍAS.
BEWOOOOOT.

HORAS MAS TARDE...
HOLA LUKE.
¿TU PAPA TRABAJA AQUI SKYWALKER?
PERDON ¿BEN? ¿COMO SE CONVIERTE UNO EN UN CONSERJE?
¿QUIERES SER CON-SERJE?
NO, SOLO PREGUNTABA POR QUE LUKE ESTA MUY INTERESADO EN TENER UN TRABAJO LIMPIANDO COMPACTADORES DE BASURA EN LOS NIVELES DE DETENCION
¿AH, SI? CHICOS, ¿PENSÁIS QUE SOLO SOY ALGUNA CLASE DE ERMITAÑO INTOCABLE? ¿UN VIEJO BRUJO LOCO? TAL VEZ. PERO YO LUCHÉ EN LAS GUERRAS CLON. LA FUERZA FLUYE A TRAVÉS DE MÍ. SIENTO VUESTROS PENSA-MIENTOS, ESCUCHO VUESTRAS CONVERSACIONES,... ESO NO LO SABÍAS PERO LO HAGO... SOY LOS OJOS Y LAS OREJAS DE ESTA ESTACION ESPACIAL COMPLETAMENTE FUNCIONAL.
POR CIERTO HE DESCONEC-TADO EL RAYO TRACTOR.
OBI WAN, CUANDO TE DEJÉ, YO ERA EL APRENDIZ; AHORA YO SOY EL MAESTRO.
TIO... NO ME EXTRAÑA QUE ESOS NIÑOS TE DETESTEN.
ELLOS, AL IGUAL QUE TÚ, CARECEN DE RES-PETO. ¡A VECES QUIERO ALGO MÁS QUE ENSEÑAR!

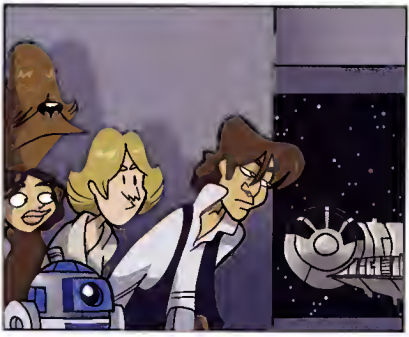

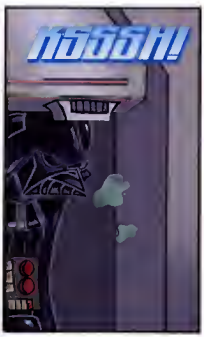
¡¡BOOM!!

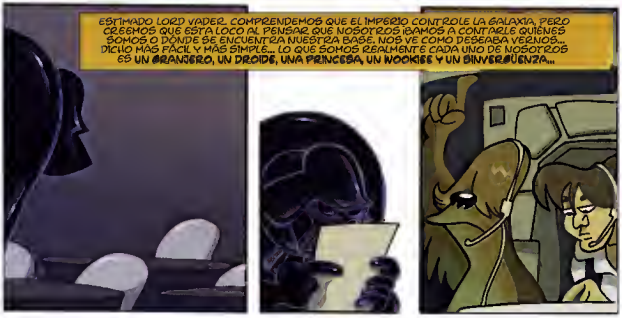
ESTIMADO LORD VADER. COMPRENDEMOS QUE EL IMPERIO CONTROLE LA GALAXIA, PERO CREEMOS QUE ESTÁ LOCO AL PENSAR QUE NOSOTROS IBAMOS A CONTARLE QUIÉNES SOMOS O DÓNDE SE ENCUENTRA NUESTRA BASE. NOS VE COMO DESEABA VÉGNOS... DICHO MÁS FÁCIL Y MÁS SIMPLE... LO QUE SOMOS REALMENTE CADA UNO DE NOSOTROS ES UN **GRANJERO**, UN **DROIDE**, UNA **PRINCESA**, UN **WOOKIEE** Y UN **SINVERGÜENZA**...

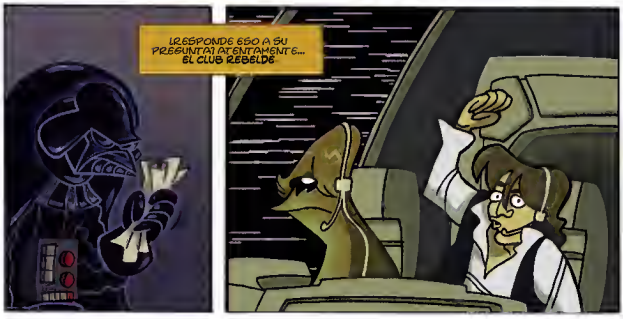
LE RESPONDE ESO A SU PREGUNTA? ATENTAMENTE... EL CLUB REBELDE

HUBO UNA VEZ UN GRAN LIDER QUE FUE PODEROSO EN LA FUERZA, Y LA FUERZA ERA PODEROSA EN SU UNICO HIJO, EL CUAL FUE SEPARADO DE EL CUANDO ERA UN NIÑO.
ERAN LOS TIEMPOS DEL IMPERIO Y REINABA EL CAOS EN LA GALAXIA. EL HIJO CRECERIA SIN SABER NUNCA QUIEN ERA SU PADRE.
El sable luz perdido

"PERO EL PADRE ERA SABIO Y SABIA QUE SU HIJO SE CONVERTIRIA EN UN PODEROSO JEDI. CON EL TIEMPO SE ENFRENTARON CON LOS SABLES LUZ".
"SI UN HIJO ATACA A UN PADRE PUEDE PERDER SU MANO. EL PADRE FUE RAPIDO Y CERTERO".

"ABANDONANDO AL PADRE, EL HIJO SE CONVIRTIO EN SU PADRE".

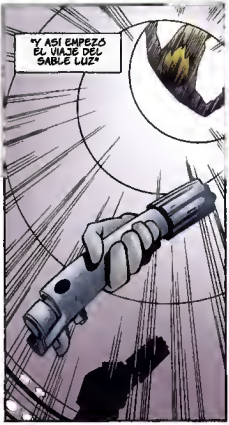
"Y ASI EMPEZO EL VIAJE DEL SABLE LUZ"

"CON SU TENTADOR DISEÑO NO PASO MUCHO TIEMPO ANTES QUE CAYERA EN LA MANO DE OTRO"

"MUCHOS NO COMPRENDIERON SU PODER..."

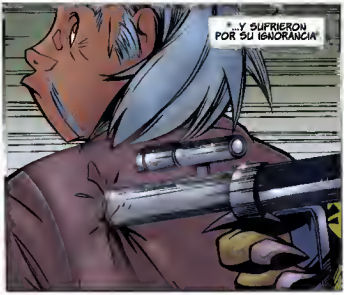
"...Y SUFRIERON POR SU IGNORANCIA".

"POCOS ERAN LOS QUE CONOCÍAN EL VALOR DE ESTE SABLE LUZ EN PARTICULAR".
"ESTA ARMA ERA EL CENTRO DE UNA GRAN PERTURBACIÓN EN LA FUERZA".
CHEWBACCA
"UNA PERFECTA HERRAMIENTA PARA SU VENGANZA".
"PERO, COMO LA MAYORÍA DE LOS PLANES CUIDADOSAMENTE TEJIDOS, ESTE SE DESENREDÓ..."
"...ALEJÁNDOSE DE SU ALCANCE."

"AQUELLOS QUE NO TIENEN DIRECCIÓN SUELEN FRACASAR..."
"...POR CAUSA DE SU PROPIA ESTUPIDEZ..."
"...AVARICIA..."
"...Y ENVIDIA".
"EL SABLE LUZ CONDUJO A MUCHOS A SU FIN".

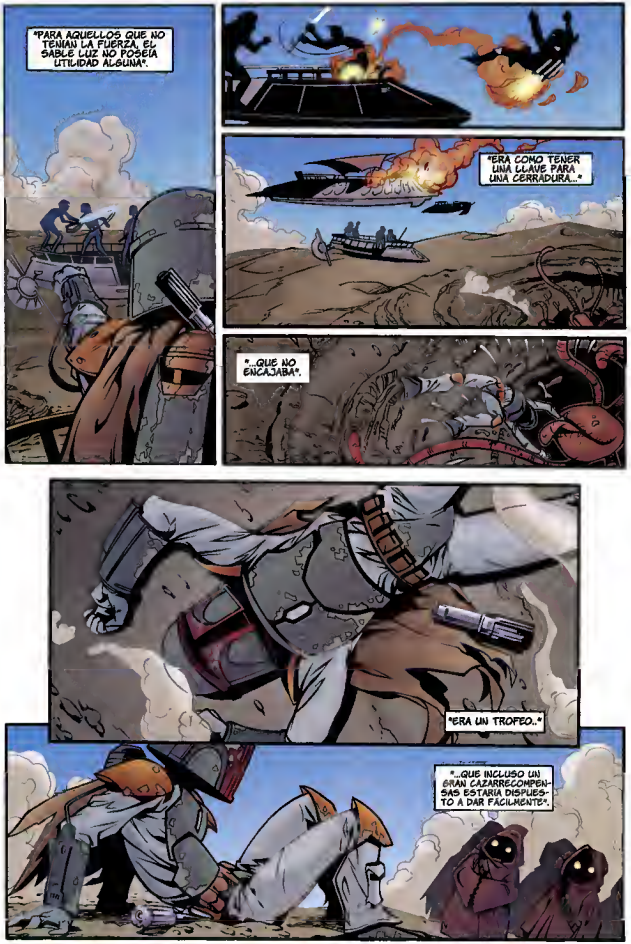
"PARA AQUELLOS QUE NO TENÍAN LA FUERZA, EL SABLE LUZ NO POSEÍA UTILIDAD ALGUNA".
"ERA COMO TENER UNA LLAVE PARA UNA CERRADURA..."
"...QUE NO ENCAJABA".
"ERA UN TROFEO..."
"...QUE INCLUSO UN GRAN CAZARRECOMPENSAS ESTARÍA DISPUESTO A DAR FÁCILMENTE".

"VIAJO GRANDES DISTANCIAS".
"ESTA ARMA TENDRIA MUCHOS DUEÑOS PERO POCOS LA DOMINARIAN".
"UNO DE ESOS POCOS FUE UN CABALLERO JEDI".
"ESTE MAESTRO TENIA UN PADAWAN".
MAESTRO, ¿QUÉ CLASE DE TRASTO HA COMPRADO ESTA VEZ?
PACIENCIA. PRONTO VERÁS MÁS.

Y ESA ES LA HISTORIA DE ESTE SABLE LUZ.
MAESTRO ¿ME ENSEÑARÁ A USAR ESTE SABLE LUZ?
ME TEMO QUE NO. NECESITARÁS QUE LO HAGA.
"ESTE JOVEN GUERRERO HABÍA APRENDIDO DE MUCHOS MAESTROS".
"PERO AL FINAL..."
"...LOS ENSEÑÓ A TODOS".

SU FUERZA SIEMPRE PROVINO DEL PODER DEL SABLE LUZ Y DEL LADO OSCURO DE LA FUERZA.
Y ESTA NOCHE INFUNDIREMOS A ESTE SABLE LUZ EL PODER DEL LADO OSCURO.
Y EL NOS LLEVARÁ.
ESTO PERTENECÍS A MI PADRE.
¿TU PADRE?
SOY EL CABALLERO JEDI BEN SKYWALKER, HIJO DE LUKE SKYWALKER, NIETO DE ANAKIN SKYWALKER. ESTO ES MIO POR DERECHO.
BAJAD VUESTRAS ARMAS.
O MORID.
FIN.

HACE MUCHO, MUCHO TIEMPO EN UNA GALAXIA MUY, MUY LEJANA...
HACIA EL GRAN
DESCONOCIDO

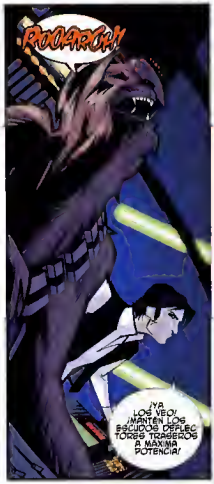
ROOARGH!
¡YA LOS VEO! ¡MANTEN LOS ESCUDOS DEFLECTORES TRASEROS A MAYMA POTENCIA!

AROOF?

¡NO LO SÉ! LOS ORDENADORES DE NAVEGACIÓN ESTÁN ERRÁTICOS DESDE QUE DEJÉ MOS KOVAN 99

¡NO PODEMOS ESPERAR A LAS COORDENADAS DE SALTO!

NOS DIRIGIMOS AL HIPERESPACIO A CIEGAS.

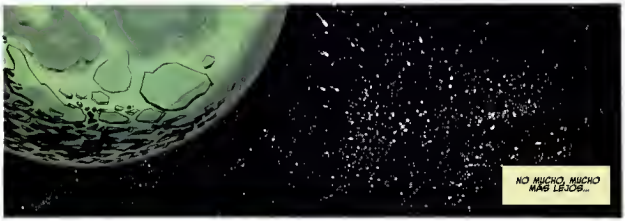
NO MUCHO, MUCHO MÁS LEJOS...

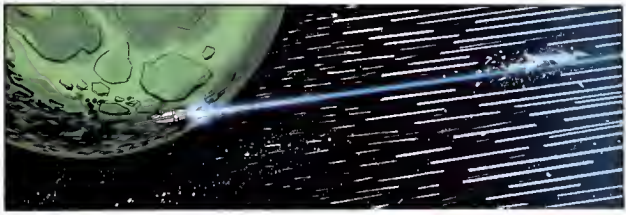

BIEN. LAS BUENAS NOTICIAS SON QUE NO NOS HEMOS ESTRELLADO DENTRO DE UNA ESTRELLA

LAS MALAS SON QUE NO TENGO NI IDEA DONDE ESTAMOS...

...Y ESTAMOS PERDIENDO POTENCIA.
LOS ESCANERS NO ESTÁN LOCALIZANDO NINGUNA BALIZA DE NINGÚN PUERTO ESPACIAL Y LA MAYORÍA DE ESTAS ROCAS ESTÁN MUERTAS. ESTA PROMETE. DIRÍGETE A LA AZUL.
GRONK
VIDA AL ABAJO ESPEREMOS QUE TENGAN UN MUELLE DE REPARACIONES
¡HEMOS PERDIDO LOS REPULSORES TRASEROS! ¡NOS VOLVEMOS A ESTRELLAR! ¡AGARRATE!
GROOAGH!

GENIAL. SI PARECE A ENDOR.
VAYAMOS A BUSCAR EL ASENTAMIENTO MÁS CERCANO. QUÉDATE CERCA.

TENGO UN MAL PRESENTIMIENTO SOBRE ESTE LUGAR.
AAGH!
AARGHHH!

CHEWBACCA...
NO LO VOY A CONSEGUIR. LLEVAME DE VUELTA A LA NAVE.

SIEMPRE PENSÉ QUE IBAS A SER TÚ EL QUE MORIRÍAS SALVANDOME A MÍ O A MIS HIJOS...
...PERO SERÉ YO EL QUE VAYA PRIMERO HACIA ESE GRAN DESCONOCIDO...
ARRRGGGGGG
...INTENTANDO PAGARME ESA MALDITA DEUDA DE VIDA...
ROOOOOOOOO
¡SASQUATCH!

128 AÑOS MAS TARDE...
POR AQUÍ DICEN QUE EN LOS ÚLTIMOS TREINTA AÑOS LOS AVISTAMIENTOS SE HAN CONCENTRADO EN ESTE RISCO
AQUÍ, OTRA PISADA. ESTAMOS CERCA DE SU CASA.
BIEN. EL MUSEO NO PAGA POR PISADAS.
DEBE HABER UNA CUEVA POR AQUÍ...
ESTO NO ES UNA CUEVA.

¿QUÉ ES ESTE LUGAR?
NO LO SÉ. NUNCA VI NADA IGUAL. NI SIQUIERA EN LA ATLÁNTIDA.
PERO TODO DE ALGÚN MODO ME ES FAMILIAR. QUÉDATE CERCA, TAPÓN.
PARECÍS HUMANO. POBRE DESGRACIADO.
¿Y AHORA, DOCTOR JONES? ¿CONTINUAMOS BUSCANDO AL "MONSTRUO"?
NO.
"DÉJALE SER PARTE DE EL GRAN DESCONOCIDO".
FIN.

HACE MUCHO TIEMPO ATRÁS EN UNA GALAXIA MUY, MUY LEJANA...

Cuentacuentos

* ARGOT QUE SE PUEDE INTERPRETAR COMO AMARGADO. N.T.

MADRE-DEN DICE QUE NI SIQUIERA RECORDAMOS QUIENES SOMOS.
ES POR QUE LOS VINDAR NO SOLO MATAN A NUESTRA GENTE, SINO QUE ADEMÁS DESTRUYEN NUESTRO ESPÍRITU! ¡NUESTRA HERENCIA!
Y ES POR ELLO QUE NOS CUENTA SOBRE EL... ¿CÓMO LO LLAMO...?
OR-AH-CUL.
ORÁCULO - EL CUENTACUENTOS PERO YO NO ME LO CREO
¡ES VERDAD! MADRE-DEN NOS DIJO QUE ERA REAL QUE LO VIO EN UNA DE SUS VISIONES
QUE NOS NARRARÁ RELATOS DEL PASADO PARA DARNOS ESPERANZA PARA EL FUTURO
¡NO HAY ESPERANZA! SOLO SE TRATA DE HISTORIAS PARA NIÑOS PARA HACERNOS SENTIR MEJOR EN NUESTRA MISERABLE EXISTENCIA.
PERO LAS PALABRAS NO NOS SALVARÁN.
NADA PUEDE.
¿ENTONCES PORQUÉ TE MOLESTASTE EN ACOMPAÑARME?
PERSEGUIR UN ESTÚPIDO SUEÑO ES MEJOR QUE TERMINAR... ASÍ.
VAMOS.
NOS ESPERA UN LARGO CAMINO.

¡AH! ¡MIRA! MADRE-DEN, NO SÓLO CONTABA CUENTOS PARA IR A LA CAMA..
¡ESTA ES LA CUEVA!
¡LA CUEVA DE SU VISIÓN!
TENGO UN MAL PRESENTIMIENTO..
¿ÉSTE ES EL CUENTACUENTOS?

BASTA MUERTO – SI ES QUE ALGUNA VEZ ESTUVO VIVO
DEBERÍAMOS VOLVER. SI LOS VINDAR SE DAN CUENTA DE QUE NOS HEMOS IDO TERMINARÁ MUCHO PEOR QUE ESTO
¡NO! ¡ESPERA!
¿QUÉ ES ESTO...?
CLUNK!

OOH-DE-DUT-DUT... ENCONTRADO... DUT DE-OOP... CUIDADO, MAESTRO LUKE. ¡NO! OH, NO– ¡ME HAN DISPARADO YO– ESTO ES–

¿HOLA...? ¿ERREDOS? MIS RECEPTORES VISUALES PARECEN NO FUNCIONAR ADECUADAMENTE. ¿ERES TÚ, ERREDOS?
¿QUÉ ES UN "ERREDOS"?

PARECEN HABLAR UNA FORMA PRIMITIVA DEL BÁSICO GALÁCTICO. ESTOY CAPACITADO PARA COMUNICARME EN MÁS DE SEIS MILLONES DE.
CIERTAMENTE HABLA UN MONTÓN A PESAR DE QUE PARECE NO DECIR NADA EN REALIDAD.

ME LLAMO OTALP. MI HERMANO DEM SE LLAMA REMOK. HEMOS RECORRIDO UN GRAN CAMINO ¿ERES EL CUENTACUENTOS VERDAD?
ENTONCES CUENTANOS UNA HISTORIA.

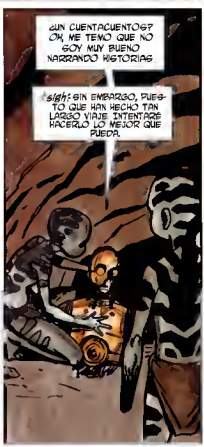
¿UN CUENTACUENTOS? OH, ME TEMO QUE NO SOY MUY BUENO NARRANDO HISTORIAS
sigh: SIN EMBARGO, PUESTO QUE HAN HECHO TAN LARGO VIAJE INTENTARÉ HACERLO LO MEJOR QUE PUEDA.

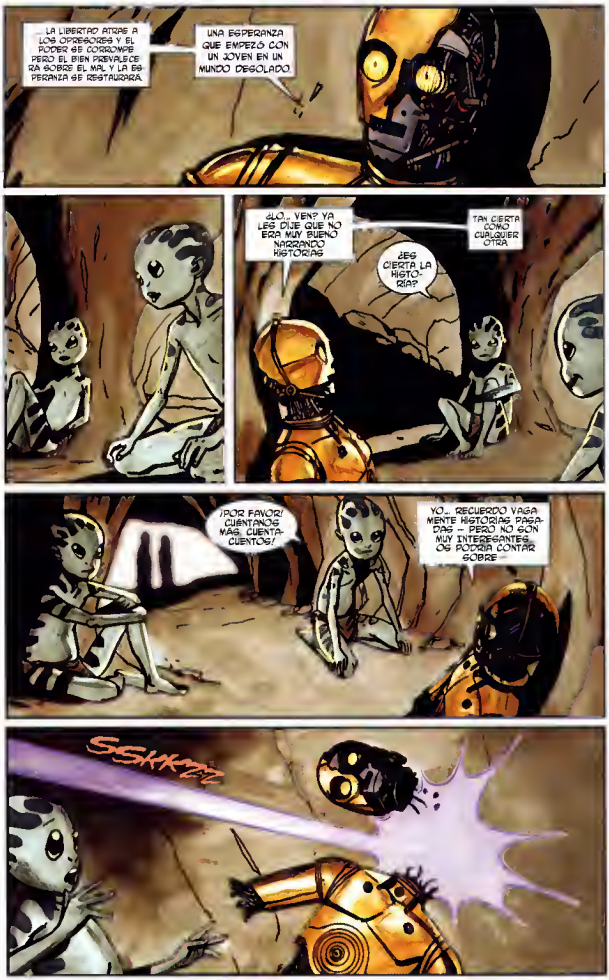
... LA LIBERTAD ATRAE A LOS OPRESORES Y EL PODER SE CORROMPE PERO EL BIEN PREVALECERÁ SOBRE EL MAL Y LA ESPERANZA SE RESTAURARÁ.
UNA ESPERANZA QUE EMPEZÓ CON UN JOVEN EN UN MUNDO DESOLADO
¿LO... VEN? YA LES DIJE QUE NO ERA MUY BUENO NARRANDO HISTORIAS
¿ES CIERTA LA HISTORIA?
TAN CIERTA COMO CUALQUIER OTRA
¡POR FAVOR! ¡CUENTANOS MÁS, CUENTACUENTOS!
YO... RECUERDO VAGAMENTE HISTORIAS PASADAS — PERO NO SON MUY INTERESANTES... OS PODRÍA CONTAR SOBRE —
SSKKZZ

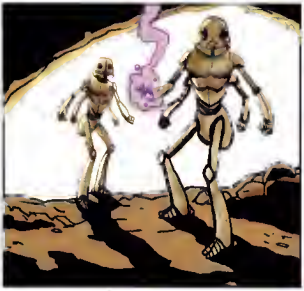

¡RÁPIDO ESCÓNDETE! ¡TAN SÓLO ME HAN VISTO A MÍ!
¡DATE PRISA!
PERO ¿Y SI..?

¿Dónde está el otro Squidge?
¡NO HAY NADIE MÁS! HE VENIDO SOLO ¡LO JURO!

¡Qué sustancia es esa!
Déjalo. Si no es de los Vindar entonces no importa.
No hay nada en esta cueva que pueda ayudar a los Squidge.

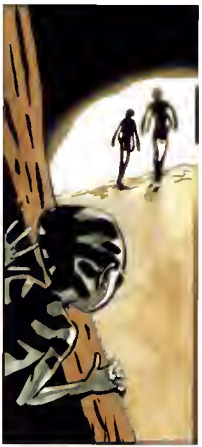

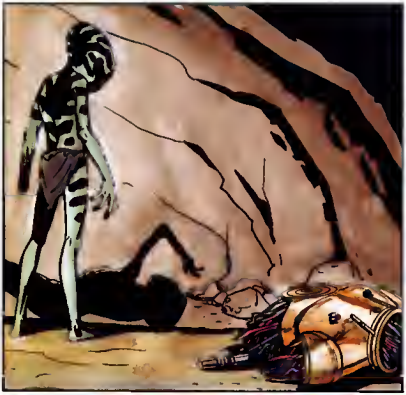

¿QUÉ ES ESTO...?

CLICK
VMM
LOS VINDAR ESTÁN EQUIVOCADOS. EN ESTA CUEVA HAY ALGO QUE PUEDE AYUDARNOS.
AQUÍ HAY ESPERANZA.
EL PRINCIPIO...